



Evasión fiscal y su incidencia en las causas y consecuencias de la informalidad por las empresas en la ciudad de Juliaca – Puno, 2021

Tax evasion and its impact on the causes and consequences of informality by companies in the city of Juliaca – Puno, 2021

Evasão fiscal e seu impacto nas causas e consequências da informalidade das empresas da cidade de Juliaca – Puno, 2021

Fredy Sucasaca Charka ^I

sucasacacharcafredy@gmail.com

<https://orcid.org/0009-0006-7319-0425>

Correspondencia: sucasacacharcafredy@gmail.com

Ciencias Económicas y Empresariales
Artículo de Investigación

* **Recibido:** 30 de octubre de 2023 * **Aceptado:** 25 de noviembre de 2023 * **Publicado:** 10 de diciembre de 2023

I. Investigador Independiente, Perú.

Resumen

Este estudio investigativo titula: “Evasión fiscal y su incidencia en las causas y consecuencias de la informalidad por las empresas en la ciudad de Juliaca - Puno, 2021”. Cuyo objetivo general es determinar la evasión fiscal y su incidencia en las causas y consecuencias de la informalidad. Metodología: se utilizó los datos cuantificables a través de tablas, figuras y la interpretación, diseño no experimental de carácter científico. Para ello; se trabajó con una población de 494 y se tomó como muestra a 141 trabajadores de las empresas, para lo cual; se aplicó la técnicas de recolección de datos, la entrevista y la encuesta, para lo cual se aplicó el instrumento como es la ficha del cuestionario, también, se empleó el programa SPSS para el procesamiento estadístico. Se concluye: La evasión fiscal en efecto, hay muchas razones para enfatizar su importancia, pero la más obvia es que reduce los ingresos fiscales y reduce el servicio público que se brinda a los contribuyentes conforme a la ley. Además, el individuo cambia su comportamiento al fraude fiscal, por ejemplo, cambiando el tiempo de trabajo, el ingreso profesional y la asunción de riesgos, etc., de modo que la asignación óptima de recursos no sea razonable en las condiciones del mercado. La desigual oportunidad de distribución debido a la evasión fiscal ha hecho estragos en la equidad fiscal lateral, propiciando la producción de una distribución inválida e injusta de la carga fiscal entre empresas. La evasión fiscal también le permite al gobierno gastar recursos auditando, midiendo la evasión fiscal, castigando a los evasores de impuestos. La evasión de impuestos genera pérdidas adicionales y aumenta el costo del cumplimiento tributario.

Palabras Clave: Evasión fiscal; Causas; Consecuencias; Informalidad; Empresas.

Abstract

This investigative study is entitled: "Tax evasion and its impact on the causes and consequences of informality by companies in the city of Juliaca - Puno, 2021". Whose general objective is to determine tax evasion and its impact on the causes and consequences of informality. Methodology: quantifiable data was used through tables, figures and interpretation, non-experimental scientific design. For it; We worked with a population of 494 and 141 workers from the companies were taken as a sample, for which; The data collection techniques, the interview and the survey were applied, for which the instrument such as the questionnaire sheet was applied, also, the SPSS program was used for statistical processing. It is concluded: Tax evasion indeed, there are many reasons to emphasize its importance, but the most obvious is that it reduces tax revenue and reduces

the public service provided to taxpayers under the law. In addition, the individual changes his behavior to tax evasion, for example, by changing working time, professional income and risk taking, etc., so that the optimal allocation of resources is not reasonable under market conditions. The unequal distribution opportunity due to tax evasion has wreaked havoc on lateral tax equity, leading to the production of an invalid and unfair distribution of the tax burden between companies. Tax evasion also allows the government to spend resources auditing, measuring tax evasion, punishing tax evaders. Tax evasion generates additional losses and increases the cost of tax compliance.

Keywords: Tax evasion; Causes; Consequences; Informality; Companies.

Resumo

This investigative study is entitled: "Tax evasion and its impact on the causes and consequences of informality by companies in the city of Juliaca - Puno, 2021". Whose general objective is to determine tax evasion and its impact on the causes and consequences of informality. Methodology: quantifiable data was used through tables, figures and interpretation, non-experimental scientific design. For it; We worked with a population of 494 and 141 workers from the companies were taken as a sample, for which; The data collection techniques, the interview and the survey were applied, for which the instrument such as the questionnaire sheet was applied, also, the SPSS program was used for statistical processing. It is concluded: Tax evasion indeed, there are many reasons to emphasize its importance, but the most obvious is that it reduces tax revenue and reduces the public service provided to taxpayers under the law. In addition, the individual changes his behavior to tax evasion, for example, by changing working time, professional income and risk taking, etc., so that the optimal allocation of resources is not reasonable under market conditions. The unequal distribution opportunity due to tax evasion has wreaked havoc on lateral tax equity, leading to the production of an invalid and unfair distribution of the tax burden between companies. Tax evasion also allows the government to spend resources auditing, measuring tax evasion, punishing tax evaders. Tax evasion generates additional losses and increases the cost of tax compliance.

Palavras-chave: Evasão fiscal; Causas; Consequências; Informalidade; Empresas.

Introducción

En teoría, la maximización de los ingresos fiscales es el principal objetivo administrativo de cualquier gobierno de cualquier país en cualquier período. No hay duda de que la evasión de impuestos ha debilitado los impuestos del gobierno y ha reducido la capacidad del gobierno para proporcionar bienes públicos. Adicionalmente, la evasión fiscal también genera algunos otros problemas que son adversos al desarrollo económico. Por ejemplo, la evasión de impuestos distorsiona el sistema tributario, aumentando la pérdida de peso muerto. Si bien aumenta los costos de aplicación de la ley del gobierno, también reduce los ingresos fiscales del gobierno y la capacidad de pago. Por lo tanto, estudiar los determinantes de la evasión fiscal es muy importante para nosotros.

El Modelo de Maximización de la utilidad esperada basado en el supuesto del hombre racional. Hicieron un análisis teórico del sistema de evasión fiscal, el estudio de la evasión fiscal se había popularizado desde entonces. En términos generales, el castigo y la tasa de auditoría son los principales determinantes de la evasión fiscal para la mayoría de los países. Las tasas más bajas tienden a tener efectos de incentivo sobre la evasión fiscal. Pero no reduce la evasión fiscal en la realidad.

James A señaló que el promedio de la tasa de inspección fiscal había estado por debajo del 1%, según el modelo de maximización, bajo una tasa impositiva tan baja, la mayoría de las personas optarían por la evasión fiscal, sin embargo, el cumplimiento fiscal no era bajo en realidad. A pesar de enfrentar el estímulo económico de reportar ingresos más bajos, algunos contribuyentes honestos internos también estaban dispuestos a pagar todos los impuestos. Entonces, el modelo de maximización no puede explicar el fenómeno de la confusión fiscal. De hecho, el modelo de maximización fiscal hace que el ingreso sea endógeno al agregar la oferta de trabajo. Las medidas de la ley, como aumentar el monto de la sanción y la tasa de auditoría, pueden reducir la tasa salarial efectiva, reduciendo la oferta laboral total. Sin embargo, si la curva de oferta laboral se dobla hacia atrás, el costo adicional de ejecución puede aumentar la oferta laboral y la cantidad de ingresos no declarados. La aversión al riesgo también puede interactuar con la oferta laboral, lo que lleva a un menor cumplimiento tributario. Muchos académicos han aprovechado la oportunidad del modelo de maximización para estudiar los problemas de la evasión fiscal. En los últimos años, con la profundización de la investigación, los estudiosos han encontrado que el modelo de disuasión convencional basado en el modelo de maximización puede explicar el cumplimiento fiscal y la

evasión fiscal. El documento está estructurado de la siguiente manera, la siguiente sección consta de los determinantes de la evasión fiscal, incluidos algunos factores económicos, factores demográficos, factores de comportamiento.

Los autores consideran y analizan el delito penal de evasión fiscal de acuerdo con las normas legales de la legislación penal, señalando las formas básicas de cometer este delito penal, se presta especial atención a proporcionar unas pautas básicas para mejorar las actuaciones en el campo de la lucha contra este tipo de manifestaciones delictivas. Es por ello que se analiza en este trabajo de investigación y se discute el delito penal de evasión fiscal de acuerdo con las disposiciones legales de la legislación penal de la República del Perú, señalando una forma básica de ejecución de este delito. En todo este trabajo de estudio investigativo, se presta especial atención a brindar lineamientos básicos para la promoción de actividades en el campo de la lucha contra esta forma de expresión delictiva, es por ello que se plantea preguntas para poder dilucidar de una mejor forma, la evasión parcial o total de impuestos, contribuciones u otros derechos prescritos. Las disposiciones legales pertinentes de la República del Perú determinan los tipos de impuestos y la obligación de pagarlos. En este sentido, existen varios tipos de impuestos, tales como los impuestos especiales, el impuesto sobre el valor añadido, el impuesto sobre la renta, el impuesto sobre bienes inmuebles, el impuesto sobre la renta de las personas físicas, el impuesto sobre la renta del tráfico internacional, etc., así como diversas formas de aporte.

Metodología

En todo estudio es de importancia fundamental que los hechos y relaciones que se establecen, a partir de los resultados obtenidos o nuevos conocimientos, tengan el grado máximo de exactitud y confiabilidad.

El diseño de la investigación entendida como el conjunto de estrategias procedimentales y metodológicas definidas y elaboradas previamente para desarrollar el proceso investigativo, guiando los propósitos y contrastarlas a través de la prueba de hipótesis, para el presente estudio es el diseño no experimental y cuyo diseño es el explicativo casual.

El tipo de investigación, “según el propósito de investigación, es básico; en tanto que según la estrategia de investigación es una investigación no experimental” (Charaja, 2011, p.176).

Los investigadores Hernandez Sampieri, Fernandes Collado, & Baptista Lucio (2014) fundamentan que el enfoque cuantitativo son investigaciones que se son deductivas y lógicas cuya pretenden plantear preguntas de investigación así como hipótesis para posteriormente probarlas.

Resultados

En esta parte se realiza las estadísticas descriptivas y todos los análisis de las tablas y figuras.

Tabla 1: ¿Piensa Ud. que existe bajo nivel educativo en la población para el pago de impuestos?

Respuestas	Cantidad	%
Si	45	31.91%
No	40	28.37%
A Veces	26	18.44%
Casi Siempre	30	21.28%
Total	141	100.00%

Fuente: Encuesta

Figura 1: ¿Piensa Ud. que existe bajo nivel educativo en la población para el pago de impuestos?

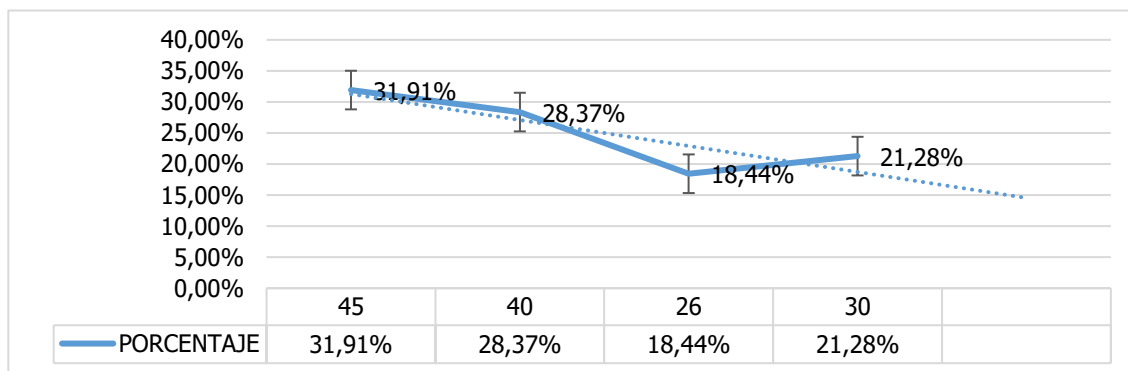

Fuente: Tabla 1

Interpretación y análisis: Referente a la recolección de datos en la Tabla 1, propio a la evasión fiscal y su incidencia en las causas y consecuencias de la informalidad por las empresas en la ciudad de Juliaca – Puno, 2021. En la dimensión: Elementos estructurales del sistema tributario, de un total de 141 trabajadores de la empresa que figuran el 100% de la población imparcial, se ha concluido a lo siguiente:

Sobre la cuestión: ¿Piensa Ud. que existe bajo nivel educativo en la población para el pago de impuestos? se sondeó que, 45 trabajadores de la empresa encuestados que significa un 31.91% citaron que Si existe bajo nivel educativo en la población para el pago de impuestos, 40 trabajadores de la empresa encuestados que significa un 28.37% citaron que No existe bajo nivel educativo en la población para el pago de impuestos, 26 trabajadores de la empresa encuestados que significa un 18.44% citaron que A veces existe bajo nivel educativo en la población para el pago de impuestos, y finalmente 30 trabajadores de la empresa encuestados que significa un 21.28% citaron que Casi siempre existe bajo nivel educativo en la población para el pago de impuestos.

Tabla 2: ¿Observa Ud. si hay falta de flexibilidad y precisión en los trámites documentarios?

Respuestas	Cantidad	%
Si	26	18.44%
No	59	41.84%
A Veces	35	24.82%
Casi Siempre	21	14.89%
Total	141	100.00%

Fuente: Encuesta



Figura 2: ¿Observa Ud. si hay falta de flexibilidad y precisión en los trámites documentarios?

Fuente: Tabla 2

Interpretación y análisis: Referente a la recolección de datos en la Tabla 2, propio a la evasión fiscal y su incidencia en las causas y consecuencias de la informalidad por las empresas en la ciudad de Juliaca – Puno, 2021. En la dimensión: Elementos estructurales del sistema tributario,

de un total de 141 trabajadores de la empresa que figuran el 100% de la población imparcial, se ha concluido a lo siguiente:

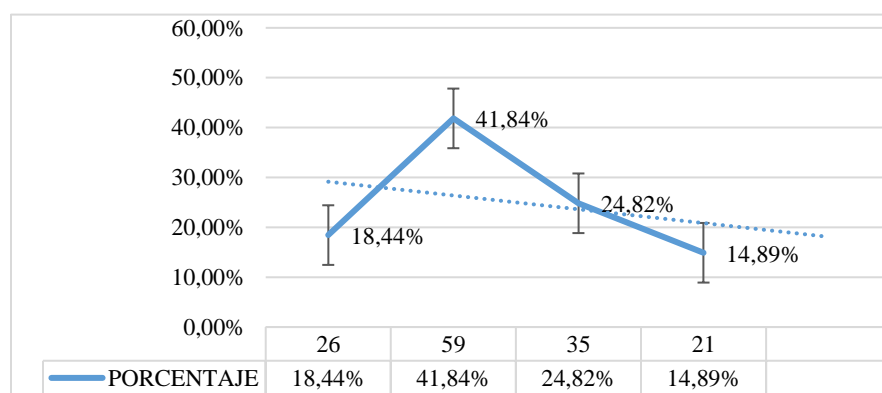
Sobre la cuestión planteada: ¿Observa Ud. si hay falta de flexibilidad y precisión en los trámites documentarios? Se sondeó que, 26 trabajadores de la empresa encuestados que significa un 18.44% citaron que Si hay falta de flexibilidad y precisión en los trámites documentarios, 59 trabajadores de la empresa encuestados que significa un 41.84% citaron que No hay falta de flexibilidad y precisión en los trámites documentarios, 35 trabajadores de la empresa encuestados que significa un 24.82% citaron que A veces hay falta de flexibilidad y precisión en los trámites documentarios, y finalmente 21 trabajadores de la empresa encuestados que significa un 14.89% citaron que Casi siempre hay falta de flexibilidad y precisión en los trámites documentarios.

Tabla 3: ¿Observa Ud. si existe ineficiencia e ineficacia tributaria de las Administraciones tributarias?

Respuestas	Cantidad	%
Si	32	22.70%
No	24	17.02%
A Veces	14	9.93%
Casi Siempre	71	50.35%
Total	141	100.00%

Fuente: Encuesta

Figura 3: ¿Observa Ud. si existe ineficiencia e ineficacia tributaria de las Administraciones tributarias?

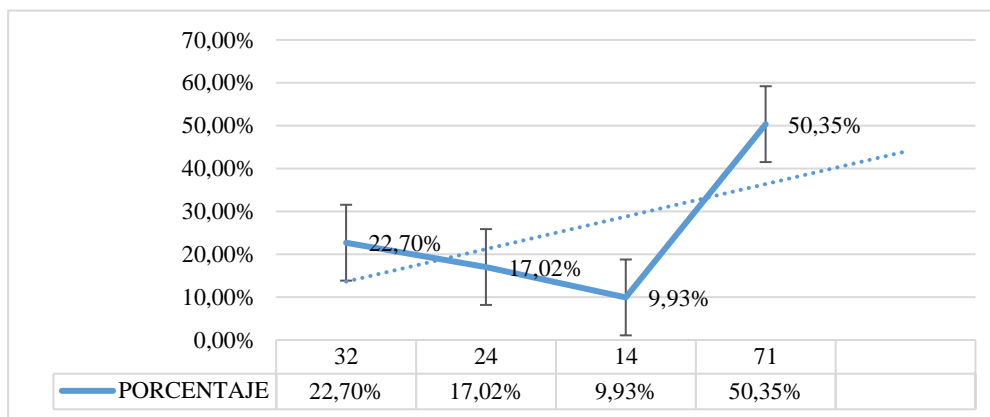

Fuente: Tabla 3

Interpretación: Referente a la recolección de datos en la Tabla 3, propio a la evasión fiscal y su incidencia en las causas y consecuencias de la informalidad por las empresas en la ciudad de Juliaca – Puno, 2021. En la dimensión: Elementos estructurales del sistema tributario, de un total de 141 trabajadores de la empresa que figuran el 100% de la población imparcial, se ha concluido a lo siguiente:

Sobre la cuestión que coadyuvó a rebuscar: ¿Observa Ud. si existe ineficiencia e ineficacia tributaria de las Administraciones tributarias? Se sondeó que, 32 trabajadores de la empresa encuestados que significa un 22.70% citaron que Si existe ineficiencia e ineficacia tributaria de las Administraciones tributarias, 24 trabajadores de la empresa encuestados que significa un 17.02% citaron que No existe ineficiencia e ineficacia tributaria de las Administraciones tributarias, 14 trabajadores de la empresa encuestados que significa un 9.93% citaron que A veces existe ineficiencia e ineficacia tributaria de las Administraciones tributarias, y finalmente 71 trabajadores de la empresa encuestados que significa un 50.35% citaron que Casi siempre existe ineficiencia e ineficacia tributaria de las Administraciones tributarias.

Tabla 4: ¿Alguna vez apreció Ud. a alguien que designo a un testaferro para evadir impuestos tras esa figura?

Respuestas	Cantidad	%
Si	34	24.11%
No	15	10.64%
A Veces	61	43.26%

Casi Siempre	31	21.99%
Total	141	100.00%

Fuente: Encuesta

Figura 4: ¿Alguna vez aprecio Ud. a alguien que designo a un testaferro para evadir impuestos tras esa figura?

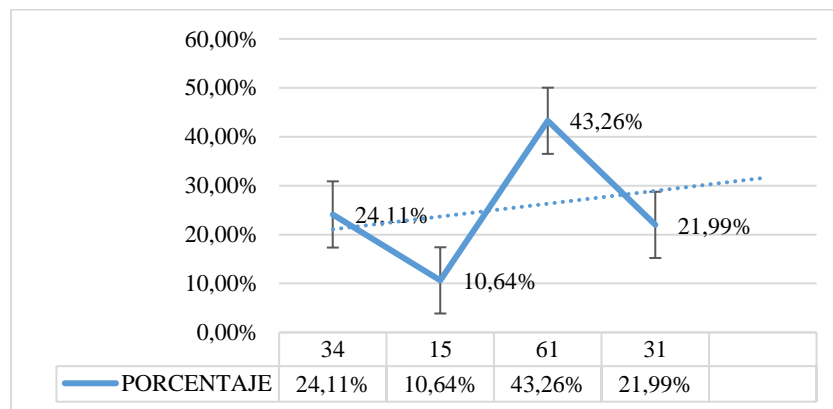

Fuente: Tabla 4

Interpretación: Referente a la recolección de datos en la Tabla 4, propio a la evasión fiscal y su incidencia en las causas y consecuencias de la informalidad por las empresas en la ciudad de Juliaca – Puno, 2021. En la dimensión: Elementos estructurales del sistema tributario, de un total de 141 trabajadores de la empresa que figuran el 100% de la población imparcial, se ha concluido a lo siguiente:

Sobre la cuestión que coadyuvó a rebuscar: ¿Alguna vez aprecio Ud. a alguien que designo a un testaferro para evadir impuestos tras esa figura? Se sondeó que, 34 trabajadores de la empresa encuestados que significa un 24.11% citaron que Si designaron a un testaferro para evadir impuestos tras esa figura, 15 trabajadores de la empresa encuestados que significa un 10.64% citaron que No designaron a un testaferro para evadir impuestos tras esa figura, 61 trabajadores de la empresa encuestados que significa un 43.26% citaron que A veces designaron a un testaferro para evadir impuestos tras esa figura, y finalmente 31 trabajadores de la empresa encuestados que significa un 21.99% citaron que Casi siempre designaron a un testaferro para evadir impuestos tras esa figura.

Tabla 5: ¿Visualiza Ud. algunas lagunas en la legislación para pagar menos impuestos?

Respuestas	Cantidad	%
Si	26	18.44%
No	45	31.91%
A Veces	14	9.93%
Casi Siempre	56	39.72%
Total	141	100.00%

Fuente: Encuesta

Figura 5: ¿Visualiza Ud. algunas lagunas en la legislación para pagar menos impuestos?

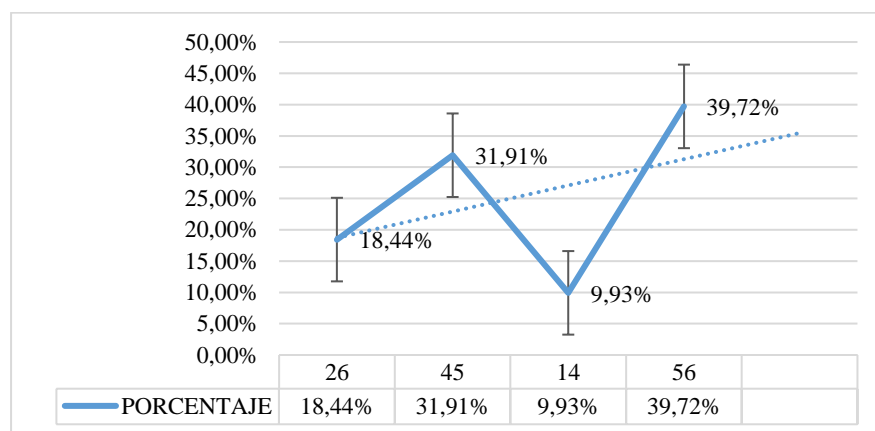

Fuente: Tabla 5

Interpretación: Referente a la recolección de datos en la Tabla 5, propio a la evasión fiscal y su incidencia en las causas y consecuencias de la informalidad por las empresas en la ciudad de Juliaca – Puno, 2021. En la dimensión: Elementos estructurales del sistema tributario, de un total de 141 trabajadores de la empresa que figuran el 100% de la población imparcial, se ha concluido a lo siguiente:

Sobre la cuestión que coadyuvó a rebuscar: ¿Visualiza Ud. algunas lagunas en la legislación para pagar menos impuestos? Se sondeó que, 26 trabajadores de la empresa cuestión dos que personifican un 18.44% señalaron que Si visualizan algunas lagunas en la legislación para pagar menos impuestos, 45 trabajadores de la empresa que personifican un 31.91% señalaron que No visualizan algunas lagunas en la legislación para pagar menos impuestos, 14 trabajadores de la empresa que personifican un 9.93% señalaron que A veces visualizan algunas lagunas en la

legislación para pagar menos impuestos, y finalmente 56 trabajadores de la empresa que personifican un 39.72% señalaron que Casi siempre visualizan algunas lagunas en la legislación para pagar menos impuestos.

Tabla 6: ¿Observó Ud. alguna vez a alguien realizar una sub declaración inferior a lo que es realmente?

Respuestas	Cantidad	%
Si	58	41.13%
No	26	18.44%
A Veces	47	33.33%
Casi Siempre	10	7.09%
Total	141	100.00%

Fuente: Encuesta

Figura 6: ¿Observó Ud. alguna vez a alguien realizar una sub declaración inferior a lo que es realmente?

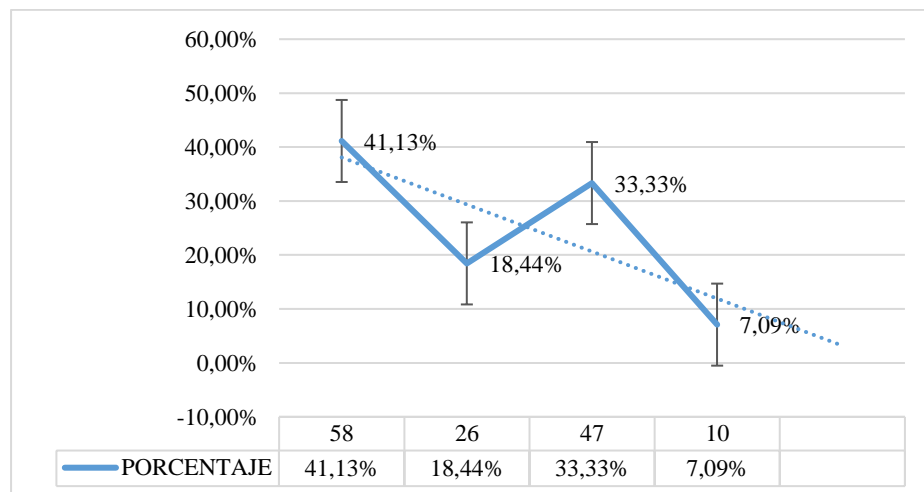

Fuente: Tabla 6

Interpretación: Referente a la recolección de datos en la Tabla 6, propio a la evasión fiscal y su incidencia en las causas y consecuencias de la informalidad por las empresas en la ciudad de Juliaca – Puno, 2021. En la dimensión: Elementos estructurales del sistema tributario, de un total

de 141 trabajadores de la empresa que figuran el 100% de la población imparcial, se ha concluido a lo siguiente:

Sobre la cuestión que coadyuvó a rebuscar: ¿Observó Ud. alguna vez a alguien realizar una sub declaración inferior a lo que es realmente? Se definió que, 58 trabajadores de la empresa consultados que simbolizan un 41.13% precisaron que Si observaron alguna vez a alguien realizar una sub declaración inferior a lo que es realmente, 26 trabajadores de la empresa consultados que simbolizan un 18.44% precisaron que No observaron alguna vez a alguien realizar una sub declaración inferior a lo que es realmente, 47 trabajadores de la empresa consultados que simbolizan un 33.33% precisaron que A veces observaron alguna vez a alguien realizar una sub declaración inferior a lo que es realmente, y finalmente 10 trabajadores de la empresa consultados que simbolizan un 7.09% precisaron que Casi siempre observaron alguna vez a alguien realizar una sub declaración inferior a lo que es realmente.

Tabla 7: ¿Aprecia Ud. si existe empresas de telecomunicaciones que evaden impuestos?

Respuestas	Cantidad	%
Si	24	17.02%
No	19	13.48%
A Veces	55	39.01%
Casi Siempre	43	30.50%
Total	141	100.00%

Fuente: Encuesta

Figura 7: ¿Aprecia Ud. si existe empresas de telecomunicaciones que evaden impuestos?

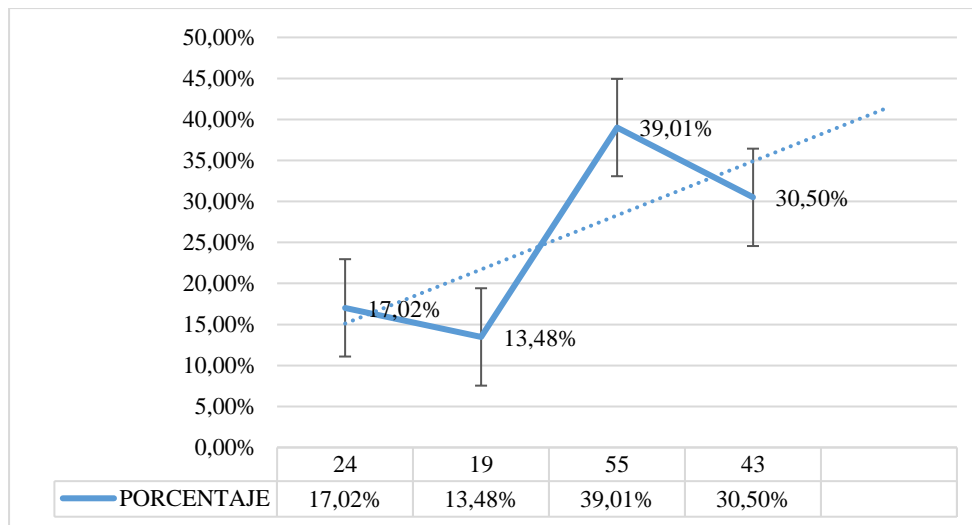

Fuente: Tabla 4

Interpretación: Referente a la recolección de datos en la Tabla 7, propio a la evasión fiscal y su incidencia en las causas y consecuencias de la informalidad por las empresas en la ciudad de Juliaca – Puno, 2021. En la dimensión: Elementos estructurales del sistema tributario, de un total de 141 trabajadores de la empresa que figuran el 100% de la población imparcial, se ha concluido a lo siguiente:

Sobre la cuestión que coadyuvó a rebuscar: ¿Aprecia Ud. si existen empresas de telecomunicaciones que evaden impuestos? Se sondeó que, 24 trabajadores de la empresa encuestados que significa un 17.02% citaron que Si existen empresas de telecomunicaciones que evaden impuestos, 19 trabajadores de la empresa encuestados que significa un 13.48% citaron que No existen empresas de telecomunicaciones que evaden impuestos, 55 trabajadores de la empresa encuestados que significa un 39.01% citaron que A veces existen empresas de telecomunicaciones que evaden impuestos, y finalmente 43 trabajadores de la empresa encuestados que significa un 30.50% citaron que Casi siempre existen empresas de telecomunicaciones que evaden impuestos.

Tabla 8: ¿Visualiza Ud. si hay empresas de moto taxis que evaden impuestos en la ciudad de Juliaca?

Respuestas	Cantidad	%
------------	----------	---

Si	68	48.23%
No	26	18.44%
A Veces	27	19.15%
Casi Siempre	20	14.18%
Total	141	100.00%

Fuente: Encuesta

Figura 8: ¿Visualiza Ud. si hay empresas de moto taxis que evaden impuestos en la ciudad de Juliaca?

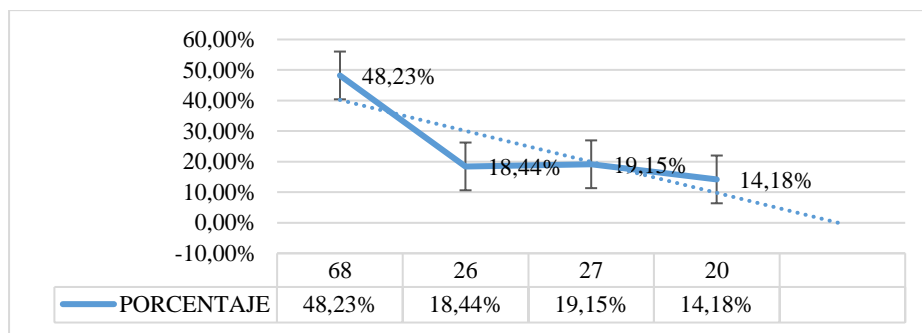

Fuente: Tabla 8

Interpretación: Referente a la recolección de datos en la Tabla 8, propio a la evasión fiscal y su incidencia en las causas y consecuencias de la informalidad por las empresas en la ciudad de Juliaca – Puno, 2021. En la dimensión: Elementos estructurales del sistema tributario, de un total de 141 trabajadores de la empresa que figuran el 100% de la población imparcial, se ha concluido a lo siguiente:

Sobre la cuestión que coadyuvó a rebuscar: ¿Visualiza Ud. si hay empresas de moto taxis que evaden impuestos en la ciudad de Juliaca? Se sondeó que, 68 trabajadores de la empresa que personifican un 48.23% señalaron que Si hay empresas de moto taxis que evaden impuestos en la ciudad de Juliaca, 26 trabajadores de la empresa que personifican un 18.44% señalaron que No hay empresas de moto taxis que evaden impuestos en la ciudad de Juliaca, 27 trabajadores de la empresa que personifican un 19.15% señalaron que A veces hay empresas de moto taxis que evaden impuestos en la ciudad de Juliaca, y finalmente 20 trabajadores de la empresa que personifican un 14.18% señalaron que Casi siempre hay empresas de moto taxis que evaden impuestos en la ciudad de Juliaca.

Tabla 9: ¿Observó Ud. si existen empresas de confecciones textiles que evaden impuestos?

Respuestas	Cantidad	%
Si	45	31.91%
No	12	8.51%
A Veces	56	39.72%
Casi Siempre	28	19.86%
Total	141	100.00%

Fuente: Encuesta

Figura 9: ¿Observó Ud. si existen empresas de confecciones textiles que evaden impuestos?

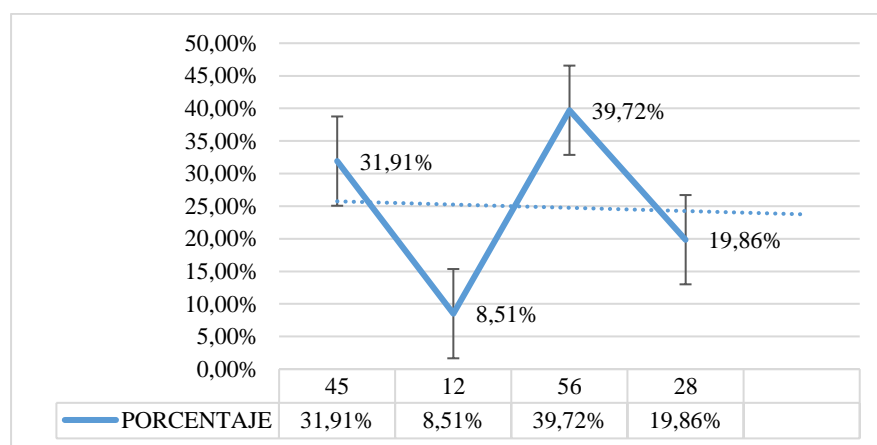

Fuente: Tabla 9

Interpretación: Referente a la recolección de datos en la Tabla 9, propio a la evasión fiscal y su incidencia en las causas y consecuencias de la informalidad por las empresas en la ciudad de Juliaca – Puno, 2021. En la dimensión: Elementos estructurales del sistema tributario, de un total de 141 trabajadores de la empresa que figuran el 100% de la población imparcial, se ha concluido a lo siguiente:

Sobre la cuestión que coadyuvó a rebuscar: ¿Observó Ud. si existen empresas de confecciones textiles que evaden impuestos? Se definió que, 45 trabajadores de la empresa consultados que simbolizan un 31.91% precisaron que Si existen empresas de confecciones textiles que evaden impuestos, 12 trabajadores de la empresa consultados que simbolizan un 8.51% precisaron que No

existen empresas de confecciones textiles que evaden impuestos, 56 trabajadores de la empresa consultados que simbolizan un 39.72% precisaron que A veces existen empresas de confecciones textiles que evaden impuestos, y finalmente 28 trabajadores de la empresa consultados que simbolizan un 19.89% precisaron que Casi siempre existen empresas de confecciones textiles que evaden impuestos.

Tabla 10: ¿Observa Ud. si la informalidad reduce el crecimiento económico del departamento?

Respuestas	Cantidad	%
Si	59	41.84%
No	15	10.64%
A Veces	16	11.35%
Casi Siempre	51	36.17%
Total	141	100.00%

Fuente: Encuesta

Figura 10: ¿Observa Ud. si la informalidad reduce el crecimiento económico del departamento?

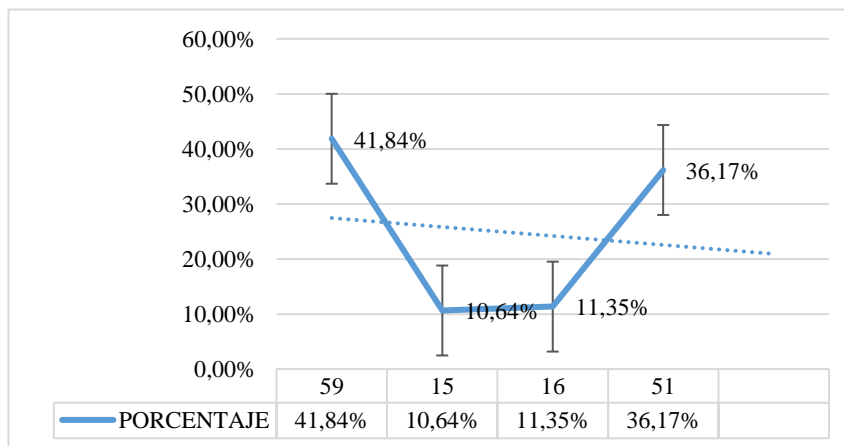

Fuente: Tabla 10

Interpretación: Referente a la recolección de datos en la Tabla 10, propio a la evasión fiscal y su incidencia en las causas y consecuencias de la informalidad por las empresas en la ciudad de Juliaca – Puno, 2021. En la dimensión: Elementos estructurales del sistema tributario, de un total de 141 trabajadores de la empresa que figuran el 100% de la población imparcial, se ha concluido a lo siguiente:

Sobre la cuestión que coadyuvó a rebuscar: ¿Observa Ud. si la informalidad reduce el crecimiento económico del departamento? Se determinó que, 59 trabajadores de la empresa sondeados que refleja un 41.84% manifiestan que Si observan que la informalidad reduce el crecimiento económico del departamento, 15 trabajadores de la empresa sondeados que refleja un 10.64% manifiestan que No observan que la informalidad reduce el crecimiento económico del departamento, 16 trabajadores de la empresa sondeados que refleja un 11.35% manifiestan que A veces observan que la informalidad reduce el crecimiento económico del departamento, y finalmente 51 trabajadores de la empresa sondeados que refleja un 36.17% manifiestan que Casi siempre observan que la informalidad reduce el crecimiento económico del departamento.

Tabla 11: ¿Observa Ud. si existe elevados costos tributarios hacia las empresas en Juliaca y el departamento?

Respuestas	Cantidad	%
Si	46	32.62%
No	25	17.73%
A Veces	35	24.82%
Casi Siempre	35	24.82%
Total	141	100.00%

Fuente: Encuesta

Figura 11: ¿Observa Ud. si existe elevados costos tributarios hacia las empresas en Juliaca y el departamento?

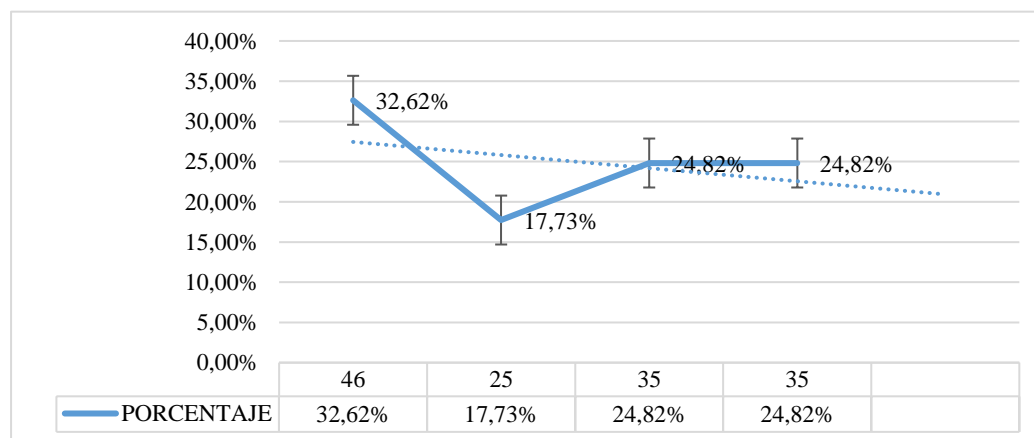

Fuente: Tabla 8

Interpretación: Referente a la recolección de datos en la Tabla 11, propio a la evasión fiscal y su incidencia en las causas y consecuencias de la informalidad por las empresas en la ciudad de Juliaca – Puno, 2021. En la dimensión: Elementos estructurales del sistema tributario, de un total de 141 trabajadores de la empresa que figuran el 100% de la población imparcial, se ha concluido a lo siguiente:

Sobre la cuestión que coadyuvó a rebuscar: ¿Observa Ud. si existe elevados costos tributarios hacia las empresas en Juliaca y el departamento? Se determinó que, 46 trabajadores de la empresa sondeados que refleja un 32.62% manifiestan que Si existe elevados costos tributarios hacia las empresas en Juliaca y el departamento, 25 trabajadores de la empresa sondeados que refleja un 17.73% manifiestan que No existe elevados costos tributarios hacia las empresas en Juliaca y el departamento, 35 trabajadores de la empresa sondeados que refleja un 24.82% manifiestan que A veces existe elevados costos tributarios hacia las empresas en Juliaca y el departamento, y finalmente 35 trabajadores de la empresa sondeados que refleja un 34.82% manifiestan que Casi siempre existe elevados costos tributarios hacia las empresas en Juliaca y el departamento.

Tabla 12: ¿Observa Ud. si existe débil capacidad de supervisión por parte de la SUNAT?

Respuestas	Cantidad	%
Si	44	31.21%
No	25	17.73%
A Veces	26	18.44%
Casi Siempre	46	32.62%
Total	141	100.00%

Fuente: Encuesta

Figura 12: ¿Observa Ud. si existe débil capacidad de supervisión por parte de la SUNAT?

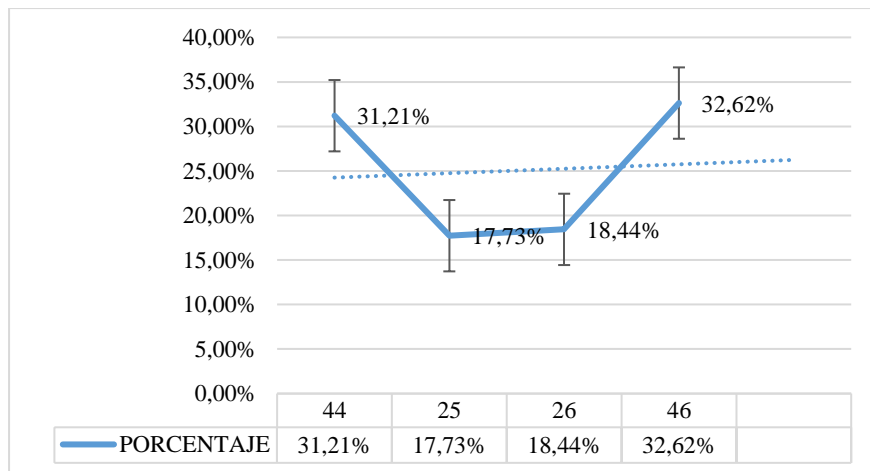

Fuente: Tabla 12

Interpretación: Referente a la recolección de datos en la Tabla 12, propio a la evasión fiscal y su incidencia en las causas y consecuencias de la informalidad por las empresas en la ciudad de Juliaca – Puno, 2021. En la dimensión: Elementos estructurales del sistema tributario, de un total de 141 trabajadores de la empresa que figuran el 100% de la población imparcial, se ha concluido a lo siguiente:

Sobre la cuestión que coadyuvó a rebuscar: ¿Observa Ud. si existe débil capacidad de supervisión por parte de la SUNAT? Se evidenció que, 44 trabajadores de la empresa consultados que personifican un 31.21% apuntaron que Si existe débil capacidad de supervisión por parte de la SUNAT, 25 trabajadores de la empresa consultados que personifican un 17.73% apuntaron que No existe débil capacidad de supervisión por parte de la SUNAT, 26 trabajadores de la empresa consultados que personifican un 18.44% apuntaron que A veces existe débil capacidad de supervisión por parte de la SUNAT, y finalmente 46 trabajadores de la empresa consultados que personifican un 32.62% apuntaron que Casi siempre existe débil capacidad de supervisión por parte de la SUNAT.

Tabla 13: ¿Aprecia Ud. si las consecuencias de la informalidad reduce la recaudación tributaria?

Respuestas	Cantidad	%
Si	38	26.95%
No	26	18.44%

A Veces	34	24.11%
Casi Siempre	43	30.50%
Total	141	100.00%

Fuente: Encuesta

Figura 13: ¿Aprecia Ud. si las consecuencias de la informalidad reduce la recaudación tributaria?

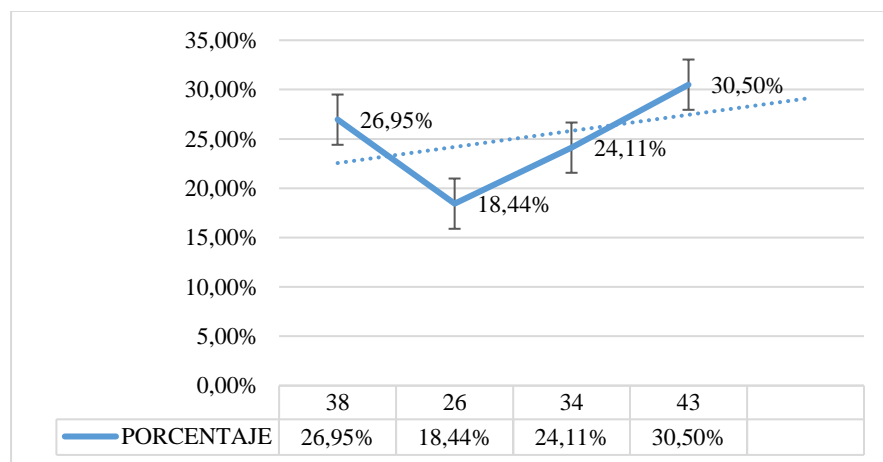

Fuente: Tabla 13

Interpretación: Referente a la recolección de datos en la Tabla 13, propio a la evasión fiscal y su incidencia en las causas y consecuencias de la informalidad por las empresas en la ciudad de Juliaca – Puno, 2021. En la dimensión: Elementos estructurales del sistema tributario, de un total de 141 trabajadores de la empresa que figuran el 100% de la población imparcial, se ha concluido a lo siguiente:

Sobre la cuestión que coadyuvó a rebuscar: ¿Aprecia Ud. si las consecuencias de la informalidad reducen la recaudación tributaria? Se dedujo que, 38 trabajadores de la empresa consultados que representan un 26.95% precisaron que Si aprecian que las consecuencias de la informalidad reducen la recaudación tributaria, 26 trabajadores de la empresa consultados que representan un 18.42% precisaron que No aprecian que las consecuencias de la informalidad reducen la recaudación tributaria, 34 trabajadores de la empresa consultados que representan un 24.11% precisaron que A veces aprecian que las consecuencias de la informalidad reducen la recaudación tributaria, y finalmente 43 trabajadores de la empresa consultados que representan un 30.50%

precisaron que Casi siempre aprecian que las consecuencias de la informalidad reducen la recaudación tributaria.

Tabla 14: ¿Observa Ud. si la informalidad induce menor cobertura en la provisión de servicios públicos?

Respuestas	Cantidad	%
Si	68	48.23%
No	04	2.84%
A Veces	36	25.53%
Casi Siempre	33	23.40%
Total	141	100.00%

Fuente: Encuesta

Figura 14: ¿Observa Ud. si la informalidad induce menor cobertura en la provisión de servicios públicos?

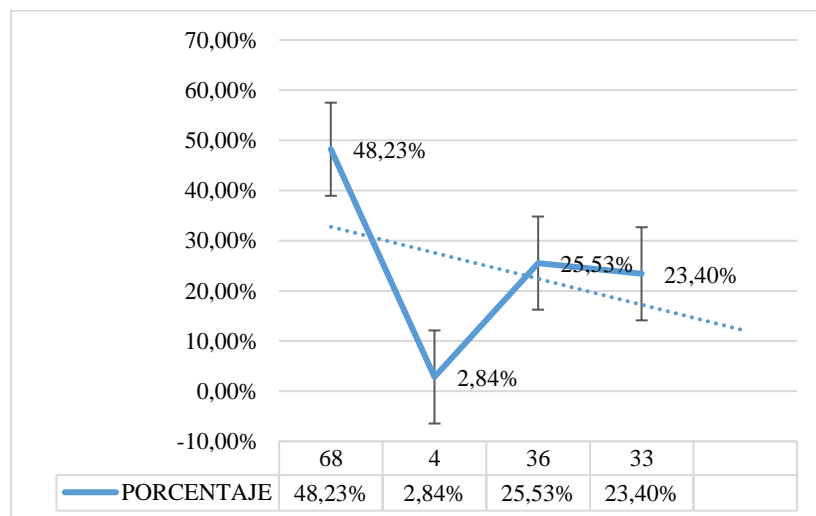

Fuente: Tabla 14

Interpretación: Referente a la recolección de datos en la Tabla 14, propio a la evasión fiscal y su incidencia en las causas y consecuencias de la informalidad por las empresas en la ciudad de Juliaca – Puno, 2021. En la dimensión: Elementos estructurales del sistema tributario, de un total

de 141 trabajadores de la empresa que figuran el 100% de la población imparcial, se ha concluido a lo siguiente:

Sobre la cuestión que coadyuvó a rebuscar: ¿Observa Ud. si la informalidad induce menor cobertura en la provisión de servicios públicos? Se evidenció que, 68 trabajadores de la empresa que reflejan un 48.23% citaron que Si observan que la informalidad induce menor cobertura en la provisión de servicios públicos, 04 trabajadores de la empresa que reflejan un 2.84% citaron que No observan que la informalidad induce menor cobertura en la provisión de servicios públicos, 36 trabajadores de la empresa que reflejan un 25.53% citaron que A veces observan que la informalidad induce menor cobertura en la provisión de servicios públicos, y finalmente 33 trabajadores de la empresa que reflejan un 23.40% citaron que Casi siempre observan que la informalidad induce menor cobertura en la provisión de servicios públicos.

Tabla 15: ¿Observa Ud. si la informalidad acarrea la construcción de la cultura tributaria en la población?

Respuestas	Cantidad	%
Si	24	17.02%
No	26	18.44%
A Veces	35	24.82%
Casi Siempre	56	39.72%
Total	141	100.00%

Fuente: Encuesta

Figura 15: ¿Observa Ud. si la informalidad acarrea la construcción de la cultura tributaria en la población?

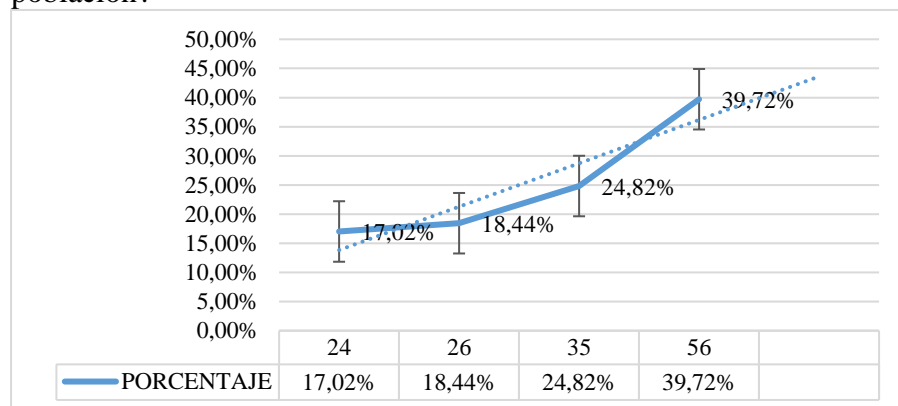

Fuente: Tabla 15

Interpretación: Referente a la recolección de datos en la Tabla 15, propio a la evasión fiscal y su incidencia en las causas y consecuencias de la informalidad por las empresas en la ciudad de Juliaca – Puno, 2021. En la dimensión: Elementos estructurales del sistema tributario, de un total de 141 trabajadores de la empresa que figuran el 100% de la población imparcial, se ha concluido a lo siguiente:

Sobre la cuestión que coadyuvó a rebuscar: ¿Observa Ud. si la informalidad acarrea la construcción de la cultura tributaria en la población? Se concluye que, 24 trabajadores de la empresa intervenidos que personifican el 17.02% manifestaron que Si observan que la informalidad acarrea la construcción de la cultura tributaria en la población, 26 trabajadores de la empresa intervenidos que personifican el 18.44% manifestaron que No observan que la informalidad acarrea la construcción de la cultura tributaria en la población, 35 trabajadores de la empresa intervenidos que personifican el 24.82% manifestaron que A veces observan que la informalidad acarrea la construcción de la cultura tributaria en la población, y finalmente 56 trabajadores de la empresa intervenidos que personifican el 39.72% manifestaron que Casi siempre observan que la informalidad acarrea la construcción de la cultura tributaria en la población.

Tabla 16: ¿Aprecia Ud. si a través de la informalidad existe tiempo de trabajo extraordinario y obligatorio?

Respuestas	Cantidad	%
Si	48	34.04%
No	02	1.42%
A Veces	26	18.44%
Casi Siempre	65	46.10%
Total	141	100.00%

Fuente: Encuesta

Figura 16: ¿Aprecia Ud. si a través de la informalidad existe tiempo de trabajo extraordinario y

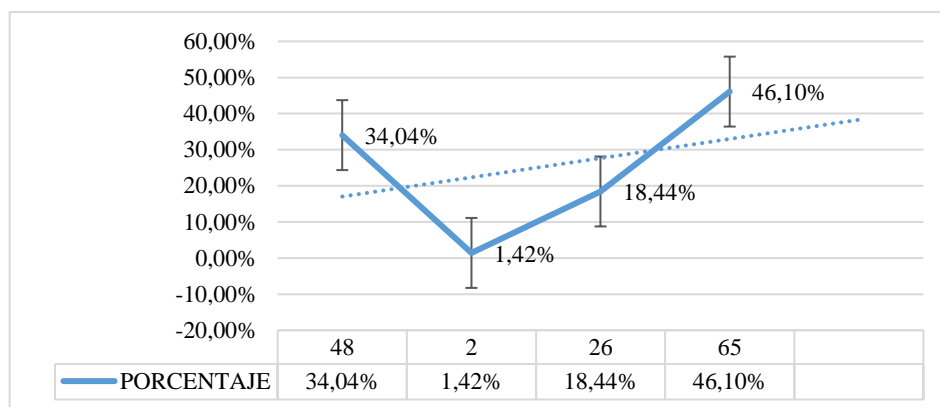

obligatorio?

Fuente: Tabla 16

Interpretación: Referente a la recolección de datos en la Tabla 16, propio a la evasión fiscal y su incidencia en las causas y consecuencias de la informalidad por las empresas en la ciudad de Juliaca – Puno, 2021. En la dimensión: Elementos estructurales del sistema tributario, de un total de 141 trabajadores de la empresa que figuran el 100% de la población imparcial, se ha concluido a lo siguiente:

Sobre la cuestión que coadyuvó a rebuscar: ¿Aprecia Ud. si a través de la informalidad existe tiempo de trabajo extraordinario y obligatorio? Se dedujo que, 48 trabajadores de la empresa consultados que representan un 34.04% precisaron que Si aprecian que a través de la informalidad existe tiempo de trabajo extraordinario y obligatorio, 02 trabajadores de la empresa consultados que representan un 1.42% precisaron que No aprecian que a través de la informalidad existe tiempo de trabajo extraordinario y obligatorio, 26 trabajadores de la empresa consultados que representan un 18.44% precisaron que A veces aprecian que a través de la informalidad existe tiempo de trabajo extraordinario y obligatorio, y finalmente 65 trabajadores de la empresa consultados que representan un 46.10% precisaron que Casi siempre aprecian que a través de la informalidad existe tiempo de trabajo extraordinario y obligatorio.

Tabla 17: ¿Observa ud. Si la informalidad induce al pago de bajos salarios y trabajo fuera de tiempo?

Respuestas	Cantidad	%
------------	----------	---

Si	41	29.08%
No	46	32.62%
A Veces	29	20.57%
Casi Siempre	25	17.73%
Total	141	100.00%

Fuente: Encuesta

Figura 17: ¿Observa ud. Si la informalidad induce al pago de bajos salarios y trabajo fuera de

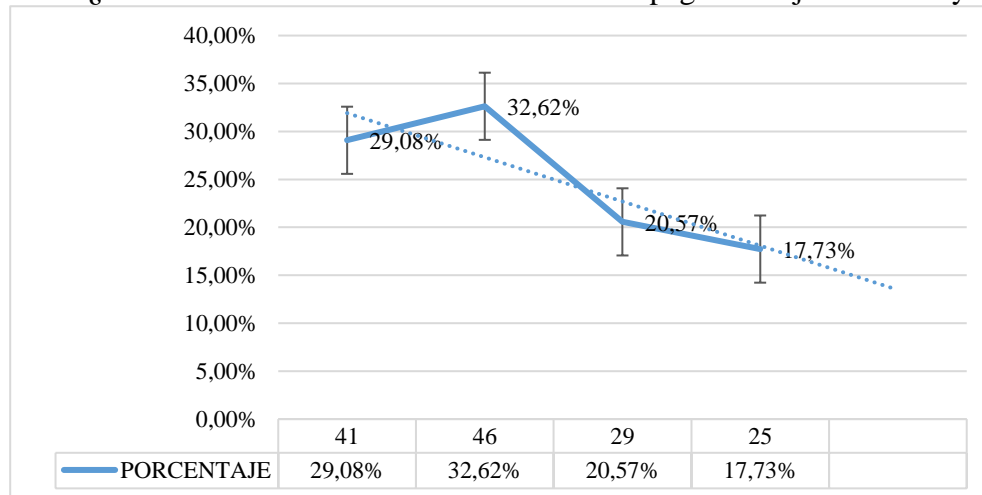

tiempo?

Fuente: Tabla 17

Interpretación: Referente a la recolección de datos en la Tabla 17, propio a la evasión fiscal y su incidencia en las causas y consecuencias de la informalidad por las empresas en la ciudad de Juliaca – Puno, 2021. En la dimensión: Elementos estructurales del sistema tributario, de un total de 141 trabajadores de la empresa que figuran el 100% de la población imparcial, se ha concluido a lo siguiente:

Sobre la cuestión que coadyuvó a rebuscar: ¿Observa Ud. si la informalidad induce al pago de bajos salarios y trabajo fuera de tiempo? Se evidenció que, 41 trabajadores de la empresa que reflejan un 29.08% citaron que Si observan que la informalidad induce al pago de bajos salarios y trabajo fuera de tiempo, 46 trabajadores de la empresa que reflejan un 32.62% citaron que No observan que la informalidad induce al pago de bajos salarios y trabajo fuera de tiempo, 29 trabajadores de la empresa que reflejan un 20.57% citaron que A veces observan que la

informalidad induce al pago de bajos salarios y trabajo fuera de tiempo, y finalmente 25 trabajadores de la empresa que reflejan un 17.59% citaron que Casi siempre observan que la informalidad induce al pago de bajos salarios y trabajo fuera de tiempo.

Tabla 18: ¿Observa ud. Si la informalidad induce al incumplimiento de pagos por parte de las empresas?

Respuestas	Cantidad	%
Si	12	8.51%
No	18	12.77%
A Veces	47	33.33%
Casi Siempre	64	45.39%
Total	141	100.00%

Fuente: Encuesta

Figura 18: ¿Observa ud. Si la informalidad induce al incumplimiento de pagos por parte de las

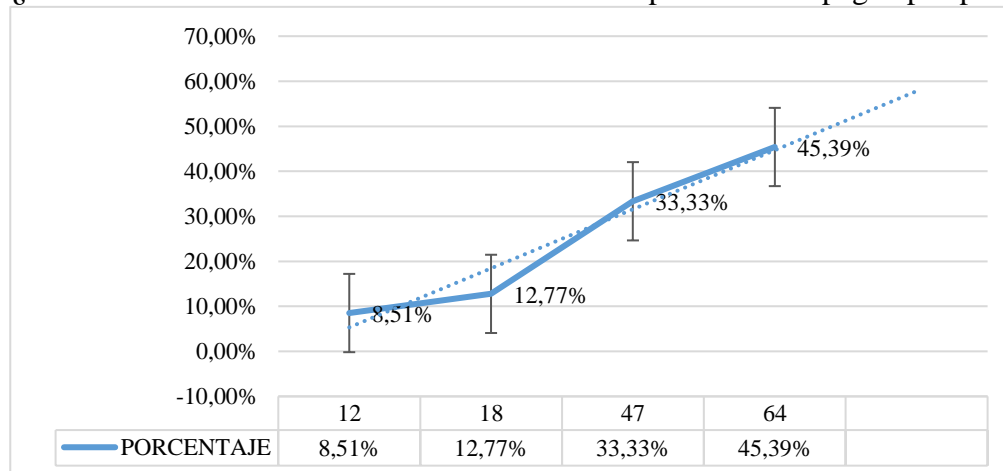

empresas?

Fuente: Tabla 18

Interpretación: Referente a la recolección de datos en la Tabla 18, propio a la evasión fiscal y su incidencia en las causas y consecuencias de la informalidad por las empresas en la ciudad de Juliaca – Puno, 2021. En la dimensión: Elementos estructurales del sistema tributario, de un total

de 141 trabajadores de la empresa que figuran el 100% de la población imparcial, se ha concluido a lo siguiente:

Sobre la cuestión que coadyuvó a rebuscar: ¿Observa Ud. si la informalidad induce al incumplimiento de pagos por parte de las empresas? Se concluye que, 12 trabajadores de la empresa intervenidos que personifican el 8.51% manifestaron que Si observan que la informalidad induce al incumplimiento de pagos por parte de las empresas, 18 trabajadores de la empresa intervenidos que personifican el 12.77% manifestaron que No observan que la informalidad induce al incumplimiento de pagos por parte de las empresas, 47 trabajadores de la empresa intervenidos que personifican el 33.33% manifestaron que A veces observan que la informalidad induce al incumplimiento de pagos por parte de las empresas, y finalmente 64 trabajadores de la empresa intervenidos que personifican el 45.39% manifestaron que Casi siempre observan que la informalidad induce al incumplimiento de pagos por parte de las empresas.

Discusión

El estudio también señala un cambio de comportamiento individual en respuesta a la evasión fiscal, destacando cómo las personas ajustan su trabajo y comportamiento financiero. Investigaciones anteriores, como el trabajo de García y López (2019) sobre la "Relación entre evasión fiscal e informalidad: un enfoque empírico", respaldan esta observación, destacando que las prácticas fiscales ilícitas pueden influir en las decisiones económicas individuales y distorsionar la asignación de recursos.

La conclusión sobre la desigual distribución de la carga fiscal entre empresas también está respaldada por la literatura existente. El informe de la Organización para el Desarrollo Económico (ODE, 2021) sobre el "Impacto de la evasión fiscal en el desarrollo económico" subraya cómo la evasión fiscal puede agravar las disparidades en la contribución tributaria entre las empresas, afectando la equidad fiscal.

Además, el análisis de la evasión fiscal como una carga adicional para el gobierno y su efecto en el costo del cumplimiento tributario encuentra respaldo en investigaciones previas. El informe anual del Instituto Nacional de Estadística (INE, 2022) sobre "Estadísticas fiscales" proporciona información detallada sobre las pérdidas económicas y los costos asociados con la evasión fiscal.

Conclusiones

A continuación, se presentan las conclusiones más importantes según los objetivos planteados en este trabajo de investigación:

1. Según el primer objetivo proyectado se identificó la incidencia de los tipos de evasión fiscal en las causas y consecuencias de la informalidad por las empresas en la ciudad de Juliaca – Puno, 2021. Los resultados obtenidos muestran que: se acepta la hipótesis alterna y se rechaza la hipótesis nula. En donde se muestra que a causa de la evasión fiscal se puede observar que cada vez crece más la informalidad en las empresas de la ciudad de Juliaca – Puno, 2021
2. Según el segundo objetivo y el componente correspondiente se analizó la incidencia de los factores de la evasión fiscal en las causas y consecuencias de la informalidad por las empresas en la ciudad de Juliaca – Puno, 2021. En donde se observa claramente en las preguntas planteadas, que la evasión fiscal de parte de las empresas incide negativamente en la recaudación de impuestos hacia el estado.
3. En seguida se describe los resultados en base al tercer objetivo, en el cual se evaluó la incidencia de las estrategias más comunes de la evasión fiscal en las causas y consecuencias de la informalidad por las empresas en la ciudad de Juliaca – Puno, 2021. En esta parte se observa las estrategias que utilizan las empresas para no pagar los impuestos.

Referencias

- Charaja, F. (2011). El MAPIC en la metodología de la investigación. Puno: Sagitario Impresores. 176
- CIAT (1979): Aspectos actuales de la evasión fiscal. Ponencia presentada en la 11ª. Conferencia Técnica del CIAT, 29 enero-3 de febrero, San José, Costa Rica.
- García, A., & López, M. (2019). "Relación entre evasión fiscal e informalidad: un enfoque empírico". *Revista de Economía Financiera*, 25(3), 78-94.
- Hernandez Sampieri, R., Fernandez Collado, C., & Baptista Lucio, P. (2014). Metodología de la investigación. Mexico: Interamericana Editores.
- Instituto Nacional de Estadística (INE). (2022). "Estadísticas fiscales: Informe anual sobre evasión fiscal".

- ITAM-Instituto Tecnológico Autónomo de México (2006): Medición de la evasión fiscal en México; México, ITAM-Centro de Economía Aplicada y Políticas Públicas.
- OCDE (2001): Compliance Measurement – Practice Note; Centre for Tax Policy and Administration; OCDE.
- Organización para el Desarrollo Económico (ODE). (2021). "Impacto de la evasión fiscal en el desarrollo económico".
- Owens (2010): Desarrollo en la gestión del cumplimiento del IVA en países seleccionados. Ponencia presentada en la 44^a. Asamblea General del CIAT, 12-15 de abril, Montevideo, Uruguay.
- Smith, J. (2020). "Evasión fiscal y sus implicancias económicas". *Journal of Taxation Studies*, 15(2), 45-62.

© 2023 por los autores. Este artículo es de acceso abierto y distribuido según los términos y condiciones de la licencia Creative Commons Atribución-NoComercial-CompartirIgual 4.0 Internacional (CC BY-NC-SA 4.0) (<https://creativecommons.org/licenses/by-nc-sa/4.0/>).